// KÖZÉLET

A VÁROSHÁZA DÍSZTERMÉBŐL

A kormány intézkedése lehetővé tette, hogy 2021. június15-től visszazökkenjenek a képviselőtestületek a korábbi megszokott munkamenetükbe. Két nap, két rendkívüli ülésre is sor került... //2. oldal

// KÖZÉLET

PEDAGÓGUSNAP ÉS BÚCSÚE

Pedagógusnap alkalomból az Egyesített Óvoda és Bölcsőde Intézmény vezetősége pedagógusnapi ünnepségre hívta az intézmény valamennyi dolgozóját a Polgármesteri Hivatal házasságkötő termébe. //6. oldal

// KÖZÉLET

9. BALMAZÚJVÁROSI MOTOROS FESZTIVÁL

Június 25-én, pénteken a megváltozott helyszínre regisztrált motorosok együtt vonultak keresztül a városon. //8. oldal

XXXV. ÉVFOLYAM 7. SZÁM • MEGJELENIK INGYENESEN 2021. JÚLIUS

BALMAZÚJVÁROS

BALMAZÚJVÁROS VÁROS ÖNKORMÁNYZAT KÖZSZOLGÁLATI LAPJA

// KÖZÉLET

USZODAÉPÍTÉS BALMAZÚJVÁROSON

A KÖTBÉR

A be nem fejezett uszodaépítés kapcsán rengeteg információ elhangzott, s ahhoz talán már túl sok is, hogy az egész ügy áttekinthető legyen az újságolvasó számára. Sokkal érthetőbb lehet, ha egyszerre csak egy elemet emelünk ki, most például a kötbér kérdését.

„A polgári jogban a kötbér a szerződést biztosító mellékkötelezettségként a kötelezett által meghatározott pénzösszeg megfizetésének a vállalása arra az esetre, ha olyan okból, amelyért felelős, a szerződést nem teljesíti vagy nem szerződésszerűen teljesíti."

Esetünkben röviden: ha nem készül el a beruházás a vállalt határidőre (ez 2017.12.30. volt) a kivitelező az önkormányzat részére 71,6 millió Ft-ot köteles fizetni. // 4. oldal

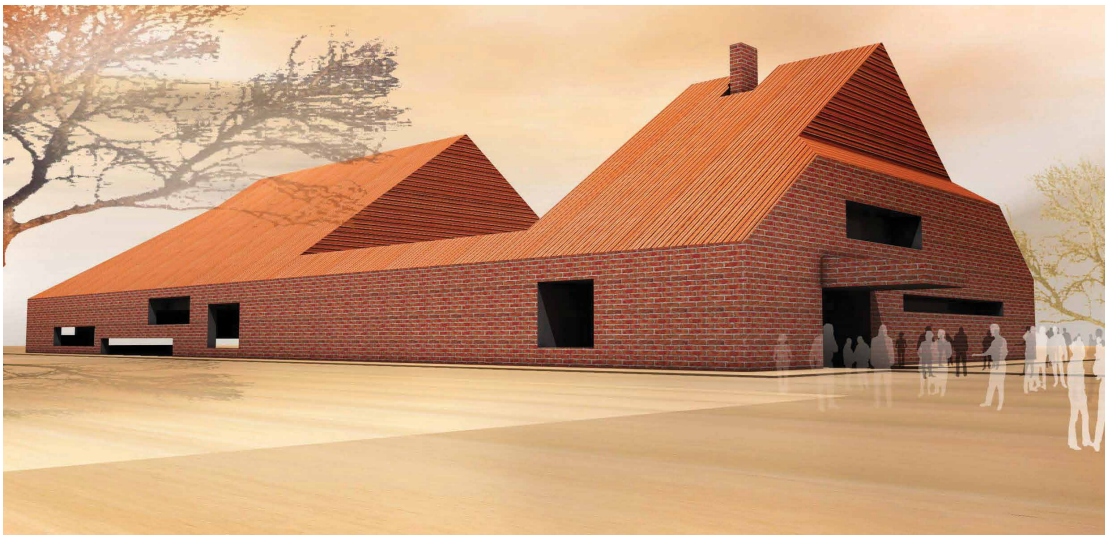

// KÖZÉLET

ÚJ GAZDÁRA TALÁLTAK A KÖNYVEK

A városközpontba kitelepülve könyvcsomagokkal ajándékoztunk meg a közel 300 járókelőt június 14-én. Az elmúlt időszakban sokan hozták be feleslegessé vált köteteiket hozzánk... // 8. oldal

// OTTHONTEREMTÉS

„NAGYVÁRAD ÜZENETE" A SEMSEY KASTÉLYBAN

A 2013. decemberében megnyílt felújított klasszicista Semsey Kastélyban működő Semsey Andor Múzeum az elmúlt években számos színvonalas képzőművészeti kiállításnak adott otthon. A balmazújvárosi kötődésű művésztelep alkotói, helyi művészek mellett többek között Medgyessy Ferenc, Molnár C. Pál, Munkácsy Mihály, Pablo Picasso, Dürer alkotásait is csodálhatták látogatóink. // 9. oldal

// SPORT

ELSŐRE DOBOGÓ

Az újonnan alakuló felnőtt labdarúgó együttesünk a nyáron kezdte meg szereplését a bajnoki rendszerben, s már az is komoly eredmény volt, hogy ezt - az alsóbb osztályok kihagyásával- a megyei I-ben tehette. Ott a pontvadászat során végig az élmezőnyben helyezkedett el, s az utolsó forduló után a nagyszerű bajnoki bronzérem került a futballistáink nyakába. //11. oldal

// MINDENFÉLE

TÁNCKIHÍVÁS

Az Egyesített Óvoda és Bölcsőde Intézmény egyik fiatal, lelkes óvodapedagógusa Csige Beáta ötleteként indult a tánckihíváshoz való csatlakozás. Az intézmény 6 óvoda és 1 bölcsődei telephelyből áll. A javaslat továbbgondolásra került, így végül nem csak egy, hanem mind a hét telephely részese volt az örömtáncnak... //14. oldal

VESZÉLYHELYZETBEN HOZOTT POLGÁRMESTERI DÖNTÉSEK

Magyarország Kormánya a 478/2020. (XI.3.) kormányrendelet 1.§ értelmében az élet és vagyonbiztonságot veszélyeztető tömeges megbetegedést okozó SARS-CoV-2 koronavírus világjárvány következményeinek elhárítása, a magyar állampolgárok egészségének és életének megóvása érdekében, Magyarország egész területére veszélyhelyzetet hirdetett ki.A 2011.évi CXXVIII. törvény 46. § (4) bekezdése alapján veszélyhelyzetben a települési önkormányzat képviselő-testületének feladat- és hatáskörét a polgármester gyakorolta egészen 2021.06.15-ig.

A POLGÁRMESTERI DÖNTÉSEKBŐL

2021. május 21.

A „Piac, rekreációs park kiegészítő építési beruházás" elnevezésű közbeszerzési eljárás eredményes lett, amit az eredeti kivitelező (Wisol Kft) nyert el nettó 10.784.069.- Ft összegben. (A Piac területén utcafronti kerítés építése, a szociális épületben WC fülkék kialakítása, szaniterek elhelyezése. Rekreációs parkban világítási oszlopok elhelyezése.)

2021. május 31.

- A Böszörményi úti iparterület fejlesztése által, magasépítési és elektromos hálózati fejlesztési munkanemek megvalósítása elnevezésű közbeszerzési eljárásnak a 2. része (az elektromoshálózati fejlesztési munkanemek megvalósítása) lett eredményes. A nyertes Mezei-Vill Kft-vel nettó 54.959.500 Ft összegben történik a vállalkozási szerződéskötés.
- A Veres Péter Kulturális Központ Ifjúsági Ház tagintézménye visszaáll a 2020.július hónapot megelőző eredeti tevékenységére, funkciójára.

2021. június 2.

- Az orvosi ügyelet biztosításával kapcsolatban a feladatellátási szerződés a Központi Háziorvosi Ügyelet Egészségügyi Szolgáltató Kft-vel (Debrecen, István út 6.) kerül megkötésre.

A VÁROSHÁZA DÍSZTERMÉBŐL

A kormány intézkedése lehetővé tette, hogy 2021.június15-től visszazökkenjenek az önkormányzati képviselőtestületek, bizottságok a korábbi megszokott munkamenetükbe. Két nap két rendkívüli testületi ülésre is sor került, ahol számos fontos kérdésben döntöttek a városvezetőink.

2021. június 29.

Az egyetlen napirendi pont az Orvosi ügyeleti feladatok ellátásáról szólt.

A képviselőtestület döntött arról, hogy egyetért az egységes sürgősségi ügyeleti rendszer modellprogramjában (ennek keretében a Mentőszolgálat látja el az ügyeleti feladatokat, egyelőre csak Hajdú- Biharban) való részvétellel.
Felhatalmazták a polgármestert az ezzel kapcsolatos szándéknyilatkozat aláírására, és a szükséges tárgyalások lefolytatására az ellátást eddig végző vállalkozással, a Mentőszolgálattal, a Balmazújvárosi Városi Egészségügyi Szolgálattal, és a helybiztosítás miatt a Hortobágyi Leader Egyesülettel.

IMPRESSZUM

Balmazújváros Város Közszolgálati lapja - 2021. július
Megjelenik: Balmazújvárosban 6.650 példányban
Kiadja: Balmazújváros Város Önkörmányzata
Felelős kiadó: Veres Péter Kulturális Központ - Sári István, igazgató
Nyomdai munkák: Center-Print Nyomda Kft., 4027 Debrecen, Füredi út 76.
Szerkesztőség: 4060 Balmazújváros, Kossuth tér 18., darutvbalmazujvaros@gmail.com
ISSN 1417-4944

Az ügyeleti helyszínt 2021. szeptember 30-ig a Balmazújváros, Dózsa György út 5-7 szám alatt, 2021. október 1-től pedig a Dózsa György út 1. szám alatt javasolja biztosítani.

A feladat már csak azért is sürgős volt, mert az új ügyeleti rendszer már július 1-el működésbe lépett, valamint ez eddig is kistérségi szinten működő szolgáltatás kapcsán Hortobágy település önkormányzatával is egyeztetni kellett.

2021. június 30.

Az egy héttel korábbra meghirdetett munkaterv szerinti képviselőtestületi ülés már a napirend elfogadása előtt bezárásra került, ezért egy héttel később, egy új napirendi ponttal kibővülve került megtartásra. Az itt hozott döntésekből:

- A mintegy kétéves folyamat végén elfogadásra került Balmazújváros Város új Településszerkezeti terve.
- A „B&B terv" városfejlesztési javaslatról szóló előterjesztés a testületi vita után, többek között Balmazújváros jegyzőjének nyolcoldalas törvényességi észrevételeinek figyelembevételével is, nem került elfogadásra.
- A Platinum Hajdú-Bihar Megyei Temetkezési Vállalat 2020. évi beszámolója elfogadásra került.

A helyi temető zöldfelületeinek karbantartását ettől az évtől kezdve a Városgazdálkodási Kft végzi egy szerződés keretében. Ezzel a megbízással 6 új munkahely is teremtődhetett az önkormányzat 100%-os tulajdonú vállalkozásánál. A munkájukkal a megbízó, és a visszajelzések szerint a temetőbe kilátogatók is döntően elégedettek.

- A városi piac díjszabása is napirenden volt, de a vita során arról határoztak, hogy a díjemelés majd szeptemberi munkaterv szerinti ülésen kerüljön újra a képviselők elé, s addigra a felújított piacot is használatba vehetik az árusok, és a vásárló közönség is.
- Döntés született arról, hogy az önkormányzat a Kamilla Gyógy-, Termál és Strandfürdő és Szaunaházat határozatlan időre 70 000 Ft/hó + Áfa összegben bérbe adja a Balmazújvárosi Városgazdálkodási Nonprofit Közhasznú Kft részére.

Arról is döntés született, hogy az önkormányzat kérje a Belügyminisztérium hozzájárulását ahhoz, hogy a Szaunaház üzemeltetésére az önkormányzat 100%-os tulajdonú cégével bérleti szerződést köthessen. (a Szaunaház még pályázattal érintett, s ezért kell az engedély)

- A „Balmazújváros gazdasági potenciáljának növelése a Böszörményi úti iparterület fejlesztése által" megnevezésű projekt megvalósítási helyszíne módosításra kerül. Lehetővé téve, hogy ott négy önállóan, szabadon értékesíthető ipari terület jöhessen létre, nem veszélyeztetve az eredeti projekt megvalósítását. (Ezekre az így eladható földekre vállalkozói érdeklődések vannak.)
- A Hotel Kamilla épületében maradt, TH Invest Kft tulajdonában konyhai eszközöket, melyek beszerzéskori értéke több mint 14 millió Ft volt, felajánlották megvásárlásra mintegy bruttó 11 millió Ft értékben.

A képviselőtestület úgy döntött, hogy az önkormányzat inkább 7 millió Ft-ért újonnan vásárolja meg a hotel konyhájának működéséhez szükséges eszközöket, míg a régieket pedig- már ami fellelhető belőle a helyszínen- visszaadja annak tulajdonosának.

- A képviselőtestület tájékoztatva lett arról, hogy a Balmaz Kamilla Kft felszámolója a Kft nevében pert indított a tulajdonos önkormányzat ellen.

A per tárgya annak megállapítása volt, hogy terheli-e felelősség a tulajdonost a gazdasági társaság fizetésképtelenségének bekövetkeztében.

Egyúttal 244 millió Ft biztosíték nyújtására kötelezte volna az önkormányzatot. Az üggyel kapcsolatban az önkormányzat ellenkérelemmel élt, mivel a meglátásuk szerint a tulajdonos a cég megalakulása óta arra törekedett, hogy a Kft-t a fizetésképtelenségtől megóvja, melyet számos okirattal, képviselőtestületi határozattal tudtak igazolni.

A bíróság azóta meghozta az erre vonatkozó döntését, és ezt a kért 244 millió Ft-ot nem kell letenni.

- A Hajdú- Bihari Kormányhivatal Környezetvédelmi és Hulladékgazdálkodási Főosztályához közérdekű bejelentés érkezett, mely szerint „Balmazújváros Kiskútújsori szegregátumtól a Bethlen utca végén található szennyvíztisztító telepig tartó önkormányzati tulajdonban lévő területre veszélyes hulladékot hordanak teherautókkal.
Ennek okán április 27-én a Kormányhivatal munkatársai hatósági ellenőrzést tartottak a helyszínen. Itt megállapították, hogy szeméthordás nem történik, és veszélyes hulladék sem található a jelölt területen.

Ugyancsak megállapították, hogy az ingatlanon elhelyezett kommunális-, zöld-, beton-, és a földdel kevert építési bontási hulladék nagy része már növényzettel benőtt, valószínűleg a korábbi években kerülhettek a helyszínre. Összefoglalva: a közérdekű bejelentésben foglaltak nem voltak valósak.

A hatóság a hulladék elszállítására kötelezte az önkormányzatot, ami dokumentumokkal igazoltan meg is történt, amit a helyszín újbóli bejárásával együtt ellenőriztek is. 1 914 900 Ft hulladékgazdálkodási bírság is kiszabásra került az önkormányzat felé, aminek a csökkentését kérheti, és kéri is az önkormányzat.

- Elkészült, és benyújtásra került a Balmaz Kamilla Kft. „f.a." 2020. és 2021. évi mérlegbeszámolója, melyeket a képviselőtestület nem fogadott el.

USZODAÉPÍTÉS BALMAZÚJVÁROSON

A KÖTBÉR

A be nem fejezett uszodaépítés kapcsán rengeteg információ elhangzott, s ahhoz talán már túl sok is, hogy az egész ügy áttekinthető legyen az újságolvasó számára. Sokkal érthetőbb lehet, ha egyszerre csak egy elemet emelünk ki, most például a kötbér kérdését.

„A polgári jogban a kötbér a szerződést biztosító mellékkötelezettségként a kötelezett által meghatározott pénzösszeg megfizetésének a vállalása arra az esetre, ha olyan okból, amelyért felelős, a szerződést nem teljesíti vagy nem szerződésszerűen teljesíti."

Esetünkben röviden: ha nem készül el a beruházás a vállalt határidőre (ez 2017.12.30. volt) a kivitelező az önkormányzat részére 71,6 millió Ft-ot köteles fizetni.

A TÖRTÉNET KRONOLÓGIAILAG

- 2017.02.03-án 5 fős dolgozói létszámmal elkezdődik az uszoda építése.

- 2017.06.07. A Műszaki ellenőr kiküldi az első felszólító levelet a Kivitelezőnek. Ebben a következőket jelzi: A munkálatok lelassultak, 10-12 fős dolgozói létszám van jelen, ami elenyésző egy ekkora építkezésen. A műszaki ellenőr nyomatékosítja, hogy növelni kell a kapacitást, és hétvégéi munkavégzést is javasol. Kéri, hogy a Vállalkozó készítsen ütemtervet, mely alapján látni lehet, hogyan teljesül a kivitelezés november 30-ra.

- 2017.09.21. A Műszaki ellenőr kiküldi a második felszólító levelet a Kivitelezőnek. Ebben ismételten felhívja a műszaki ellenőr a vállalkozó figyelmét arra, hogy a munkálatok lelassultak, illetve, hogy a dolgozói átlaglétszám 8-10 fő naponta. Kéri az augusztus végén leadott ütemterv aktualizálását, mivel észleli, hogy 3 hét elmaradás mutatkozik az abban tervezettekhez képest. Új cselekvési tervet kér szeptember 30-ai határidővel.

- 2017.10.05. A Műszaki ellenőr immár a harmadik felszólító levelet küldi ki a Kivitelezőnek.
Többszöri felszólításra hivatkozva a műszaki ellenőr immár több problémát is jelez: Egyrészt nem kapott ütemtervet a munkák napi lebontására és a dolgozói létszámra vonatkozóan, illetve észrevételezi, hogy a lemaradás a 2 héttel ezelőtti 3 hétről immáron 5 hétre nőtt.

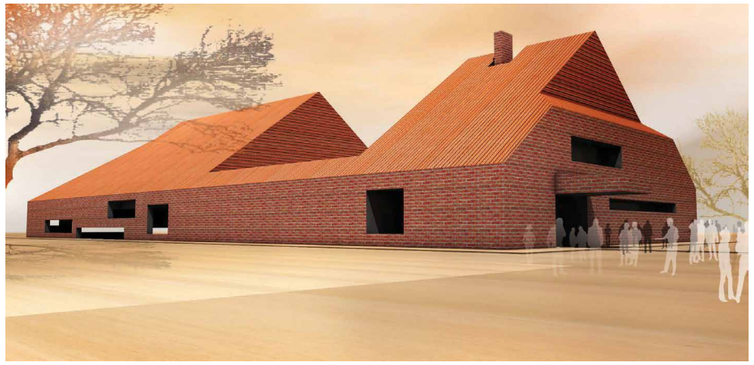

- 2017.11.09-én a Kivitelező módosítási kérelmet ad be az Önkormányzathoz, melynek indokaként a téli extrém hideg miatt keletkező csúszást jelöli meg és emiatt kéri az eredeti határidő 1 hónappal történő módosítását.

- 2017.11.24-én megtörténik a Vállalkozói szerződésmódosítás aláírása, 2017. december 30-ai új teljesítési határidővel.

- 2017.11.29. Az Önkormányzat benyújtja a Támogatási szerződés módosítási kérelmét a Belügyminisztériumhoz. Ennek indoka és tartalma a következő: Az önkormányzat „Középületek fűtési- és villamos energia igényének kielégítése termálvíz hasznosításával Balmazújvároson" című pályázata támogatásban részesült, amelyre az Önkormányzat 2017. október 31. napján kötött támogatási szerződést.

A projektbe bevonásra került a megvalósítás alatt lévő Uszoda épülete is, amelynek így a fenntartási időszakban biztosítható lesz a gazdaságos üzemeltetése.

Műszaki módosítások miatt 5 hónap hosszabbítást kértek, 2018. május 31-ig.

- 2017.11.30. A Műszaki ellenőr kiküldi a negyedik felszólító levelet a Kivitelezőnek. A műszaki ellenőr meglátása szerint a Kivitelező nem tudja tartani a szerződésben foglalt határidőt. Ismét kéri az ütemterv benyújtását december 4-ei határidővel és ismét nyomatékosítja azt, hogy a Megrendelő egyértelmű álláspontja, hogy a határidő tekintetében a szerződésben foglaltaknak megfelelően fog eljárni.

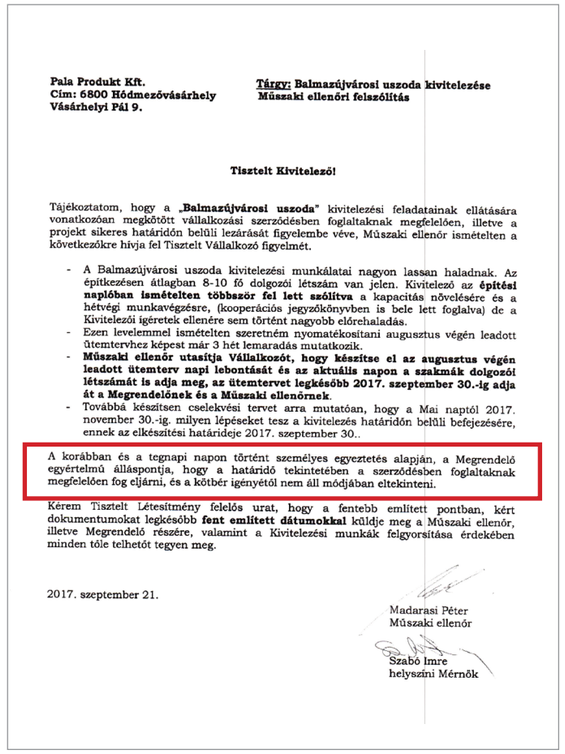

Pala Produkt Kft.
Cím: 6800 Hódmezővásárhely
Vásárhelyi Pál 9.

Tárgy: Balmazújvárosi uszoda kivitelezése
Műszaki ellenőri felszólítás

Tisztelt Kivitelező!

Tájékoztatom, hogy a **„Balmazújvárosi uszoda"** kivitelezési feladatainak ellátására vonatkozóan megkötött vállalkozási szerződésben foglaltaknak megfelelően, illetve a projekt sikeres határidőn belüli lezárását figyelembe véve, Műszaki ellenőr ismételten a következőkre hívja fel Tisztelt Vállalkozó figyelmét.

- A Balmazújvárosi uszoda kivitelezési munkálatai nagyon lassan haladnak. Az építkezésen átlagban 8-10 fő dolgozói létszám van jelen. Kivitelező az **építési naplóban ismételten többször fel lett szólítva** a kapacitás növelésére és a hétvégi munkavégzésre, (kooperációs jegyzőkönyvben is bele lett foglalva) de a Kivitelezői igéretek ellenére sem történt nagyobb előrehaladás.
- Ezen levelemmel ismételten szeretném nyomatékosítani augusztus végén leadott ütemtervhez képest már 3 hét lemaradás mutatkozik.
- **Műszaki ellenőr utasítja Vállalkozót, hogy készítse el az augusztus végén leadott ütemterv napi lebontását és az aktuális napon a szakmák dolgozói létszámát is adja meg, az ütemtervet legkésőbb 2017. szeptember 30.-ig adja át a Megrendelőnek és a Műszaki ellenőrnek.**
- Továbbá készítsen cselekvési tervet arra mutatóan, hogy a Mai naptól 2017. november 30.-ig. milyen lépéseket tesz a kivitelezés határidőn belüli befejezésére, ennek az elkészítési határideje 2017. szeptember 30..

A korábban és a tegnapi napon történt személyes egyeztetés alapján, a Megrendelő egyértelmű álláspontja, hogy a határidő tekintetében a szerződésben foglaltaknak megfelelően fog eljárni, és a kötbér igényétől nem áll módjában eltekinteni.

Kérem Tisztelt Létesítmény felelős urat, hogy a fentebb említett pontban, kért dokumentumokat legkésőbb **fent említett dátumokkal** küldje meg a Műszaki ellenőr, illetve Megrendelő részére, valamint a Kivitelezési munkák felgyorsítása érdekében minden tőle telhetőt tegyen meg.

2017. szeptember 21.

Madarasi Péter
Műszaki ellenőr

Szabó Imre
helyszíni Mérnök

// a 2017. szeptember 21-én kelt műszaki ellenőri felszólítás szerint: „ a kötbér igényétől nem áll módjában eltekinteni."

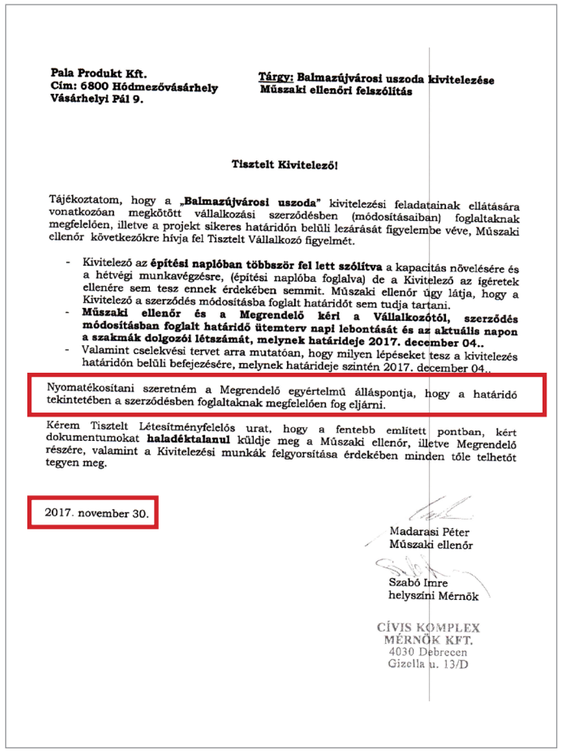

Pala Produkt Kft.
Cím: 6800 Hódmezővásárhely
Vásárhelyi Pál 9.

Tárgy: Balmazújvárosi uszoda kivitelezése
Műszaki ellenőri felszólítás

Tisztelt Kivitelező!

Tájékoztatom, hogy a **„Balmazújvárosi uszoda"** kivitelezési feladatainak ellátására vonatkozóan megkötött vállalkozási szerződésben (módosításaiban) foglaltaknak megfelelően, illetve a projekt sikeres határidőn belüli lezárását figyelembe véve, Műszaki ellenőr következőkre hívja fel Tisztelt Vállalkozó figyelmét.

- Kivitelező az **építési naplóban többször fel lett szólítva** a kapacitás növelésére és a hétvégi munkavégzésre, (építési naplóba foglalva) de a Kivitelező az ígéretek ellenére sem tesz ennek érdekében semmit. Műszaki ellenőr úgy látja, hogy a Kivitelező a szerződés módosításba foglalt határidőt sem tudja tartani.
- **Műszaki ellenőr és a Megrendelő kéri a Vállalkozótól, szerződés módosításban foglalt határidő ütemterv napi lebontását és az aktuális napon a szakmák dolgozói létszámát, melynek határideje 2017. december 04..**
- Valamint cselekvési tervet arra mutatóan, hogy milyen lépéseket tesz a kivitelezés határidőn belüli befejezésére, melynek határideje szintén 2017. december 04..

Nyomatékosítani szeretném a Megrendelő egyértelmű álláspontja, hogy a határidő tekintetében a szerződésben foglaltaknak megfelelően fog eljárni.

Kérem Tisztelt Létesítményfelelős urat, hogy a fentebb említett pontban, kért dokumentumokat **haladéktalanul** küldje meg a Műszaki ellenőr, illetve Megrendelő részére, valamint a Kivitelezési munkák felgyorsítása érdekében minden tőle telhetőt tegyen meg.

2017. november 30.

Madarasi Péter
Műszaki ellenőr

Szabó Imre
helyszíni Mérnök

CÍVIS KOMPLEX
MÉRNÖK KFT.
4030 Debrecen
Gizella u. 13/D

// a 2017. november 30-án kelt műszaki ellenőri felszólítás szerint: „a határidő tekintetében a szerződésben foglaltaknak megfelelően fog eljárni."

- 2017.12.21-én megérkezik a Belügyminisztérium elutasító levele, az uszodaberuházás határideje nem módosítható, a határidő marad december 31-e, azaz 9 nap innentől.

- 2017.12.29-én, a következő bejegyzést teszi a műszaki ellenőr az építési naplóba: Mai naptól a Megrendelő és a Műszaki ellenőr a munkavégzést határozatlan időre felfüggeszti.

Ha ezt nem teszik, akkor 2 nap múlva, 2017.12.31-én az önkormányzat jogosult lett volna mintegy 71,6 millió Ft kötbérre.

Miért voltunk ilyen „elnézőek", jóindulatúak azzal a kivitelezővel szemben, amelynek sorra mentek a műszaki ellenőri felszólítások hasztalan, s 2017.12.29-re- mint ahogyan azt a későbbi igazságügyi szakértői jelentésből tudjuk- csupán 43,5%-ban, s jelentős minőségi problémákkal (pl szigetelés) készült el az uszodával?

TISZTELT BALMAZÚJVÁROSI LAKOSOK!

Az utóbbi időben megjelent egy -eredetileg a Balmazújvárosi Football Club kiadásában és gondolom finanszírozásában - havi terjesztésű „balmazért" nevű kiadvány.
A kiadványban megjelenő pletyka szinten személyeskedő tartalmakra, a továbbiakban sem kívánok reagálni a magam nevében.
Amiért ezt a rovatot mégis el kell indítanunk, azt az indokolja, hogy sok esetben a valóságtól elrugaszkodott, elferdített, kiragadott részek félre magyarázásával próbálják a cikk írók rossz színben feltüntetni a város vezetését. Több esetben valós tények nélkül, már törvénytelenséggel is vádolják a felelős döntéshozókat, végrehajtókat.
Célunk a rovattal az, hogy a hivatalos adatokkal, tényekkel alátámasztott tájékoztatást kapják meg a lakosok.
Szeretnénk megmutatni, hogy a segítő, jobbító szándék sokkal inkább az Újvárosi Emberek sajátja, mint ez a „kákán is csomót keres" hátráltató, gáncsoskodó hozzáállás.

Tisztelettel
Hegedüs Péter, polgármester

PEDAGÓGUSNAP ÉS BÚCSÚ

Június első vasárnapja – pedagógusnap. Ebből az alkalomból az Egyesített Óvoda és Bölcsőde Intézmény vezetősége pedagógusnapi ünnepségre hívta az intézmény valamennyi dolgozóját a Polgármesteri Hivatal házasságkötő termébe.

Az ünnepség bevezetéseként Tarné Szabados Erzsébet Éva intézményvezető helyettes köszöntötte a megjelent dolgozókat. Megköszönte azt a munkát, amit ebben a nevelési évben végeztünk a sok nehézség, és nehezített körülmény mellett is a gyermekek nevelése, fejlesztése érdekében.

Az ünnepségen jelen lévő Hegedüs Péter Polgármester Úr az intézményért végzett kiemelkedő munka elismeréseként három pedagógust polgármesteri elismerésben részesített. Tarné Juhász Julianna, Gálné Mészáros Ágnes és Remenyikné Molnár Marianna vehették át az elismerést.

Ez az ünnepség különösen kedves volt a szívünknek, hiszen ezen alkalommal köszönthettük együtt intézményvezetőnket, Tarné Juhász Juliannát nyugdíjba vonulása alkalmából és méltó helyszínen búcsúzhattunk tőle. Megköszöntük, és méltattuk azt a munkát, amit 40 éves pályafutása alatt óvodapedagógusként, majd vezetőként is tett a kistérségi Nyitnikék Óvodáért, majd az Egyesített Óvoda és Bölcsőde Intézményért, az intézménybe járó gyermekekért és az intézményben dolgozókért.

Ennek a munkának az elismeréseként az Emberi Erőforrások Minisztériuma Julika számára Pedagógus Szolgálati Emlékérmet adományozott, melyet Polgármester Úr adott át.

Az elmúlt nevelési évben több kolléganő tett sikeres minősítő vizsgát, egy óvodapedagógus pedig teljesítette a sikeres minősítő eljárást, melynek eredményeként Pedagógus II. fokozatba lépett. Tarné Szabados Erzsébet Éva virággal köszöntötte őket és mentoraikat.

Az ünnepséget meghívott fellépők színesítették. A Nyitnikék Óvoda gyermekei kedves versekkel, dallal, tánccal köszöntötték az ünnepségen résztvevőket.

Silye Emma egykori Nyitnikék óvodás gyönyörű énekével, míg Kányási Edina, Pál Zsuzsa Ilona, Nádasdi Bence és Tar Gergő páros néptánccal ajándékozták meg a jelenlévőket. Kolléganőnk, Szilágyiné Szabó Judit egy tanulságos történetet mesélt el nekünk az igazságról és a meséről.

Az ünnepség zárásaként megnéztük az „Örömtáncról” frissen elkészült videófelvételt, amelynek megvalósítása valóban örömet jelent számunkra.

Az együtt- és az ünnepléssel töltött egy óra tovább erősítette bennünk annak az érzését, hogy munkánk fontos, elismerésre méltó.

// Molnárné Kis Anikó, intézményvezető helyettes

„Elfogadni, szeretni, egymásra odafigyelni…
a legszebb érzések, melyek csodássá teszik lelkünket.”
(Okosodó)

FELNŐTT FEJJEL SEM KELL FÉLNI A TANULÁSTÓL!

Volt tanítványunkat, Kardos Istvánt kértem meg, hogy meséljen a BSZC Veres Péter Gimnázium, Technikum és Szakképző Iskola felnőttképzésében töltött éveiről, aki nagy örömmel tett eleget ezen kérésemnek. István a tavalyi tanévben szerzett intézményünkben érettségi bizonyítványt az érettségire felkészítő 2 éves felnőttképzés keretében, esti munkarendben. Erre a képzésre a jelentkezés feltétele bármilyen, legalább 3 éves képzésben szerzett OKJ szakképesítés.

Kérem, pár szóban mutatkozzon be!

- Kardos István vagyok, Tiszacsegén élek a családdommal. Szivattyúkezelőként dolgozom.

Honnan értesült a kétéves érettségit adó képzésünkről?

- Az interneten olvastam a lehetőségről.

Milyen benyomásokat szerzett az intézményünkben töltött két év során? Mire emlékszik vissza szívesen az iskolapadban töltött időszakból?

- Hamar kialakult egy családias hangulat osztálytársaimmal és a tanárokkal. Mindenki segítőkész volt. Voltak nem várt pozitív élmények is. Például néha összeültünk főzni, sőt még szalagtűzőnk is volt. Asikeres vizsgákról nem is beszélve.

Voltak-e nehézségei az érettségire való készülés során? Hogyan oldotta meg például a bejárást munka után?

- Felnőtt fejjel munka és család mellett nyilván nem egyszerű visszakerülni az iskolapadba. Személyes véleményem szerint csak elkezdeni volt nehéz. Pár alkalom után belerázódtam, és szívesen jártam iskolába. Ebben közre játszott a jó közösség és a hangulat. Én autóval jártam át munka után. Az út kb. félóra.

Meséljen az órák hangulatáról! Volt-e kedvenc tantárgya?

- Jó hangulat volt az órákon. Kedvenc tantárgyam, hobbimból adódóan, a történelem volt. Ötösre érettségiztem belőle.

Ajánlaná-e iskolánkat, illetve a képzést más felnőtteknek, akik érettségit szeretnének a közeljövőben tenni?

Mindenképpen ajánlom. Nem kell félni a tanulástól, és az időt semszabad sajnálni rá! Az a két év rendkívül gyorsan elszállt.

Hálásan köszönöm, hogy a rendelkezésünkre állt, további sok sikert és nagyon jó egészséget kívánunk Istvánnak és családjának!

Várjuk az idén is a felnőttek oktatására jelentkezőket!
További képzéseinkről az intézmény weboldalán lehet tájékozódni: verespgsz-buj.hu.

// Soróczki-Pintér Ágnes pedagógus

9. BALMAZÚJVÁROSI MOTOROS FESZTIVÁL

Június 25-én, pénteken délelőttől egyre több motorost lehetett látni, hallani városunk utcáin. A megváltozott helyszínen megvalósított rendezvényre regisztrált motorosok együtt először délután 16.00 órakor vonultak keresztül a városon.

A Városi Stadiontól Hajdúnánásra- a tervezett MotoGP pályának helyszínt adó városba- tartott a rendkívül látványos túra. Hasonló felvonulást még szombaton délelőtt és délután is megcsodálhattak a helyiek és a szomszéd városokban élők, hiszen Balmazújvároson kívül szombaton még Hajdúszoboszlóra is elindult egy túra.

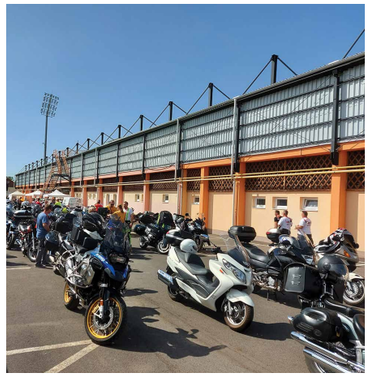

Mivel a jelenlegi szabályozások elég szigorúak a rendezvények/ tömegrendezvények esetében, így kényszerű döntés volt a megszokott helyszín megváltoztatása. A Városi Stadion melletti téren fért el kényelmesen a gyerekeknek felállított ugrálóvár, a körhinta és a koncertszínpad, melyen pénteken már Nagy Feró és a Beatrice együttes lépett fel. A kétnapos rendezvényen Talmácsi Gáborral, a 2007-es év MotoGP 125 cm^3-es kategóriájának világbajnokával is találkozhattak és beszélgethettek az érdeklődők.

A két nap során a programok között egész nap rendelkezésre állt a Talmácsi Mobilpálya gyermekeknek, be lehetett ülni a MotoGP sátorba, motoros kellékeket lehetett vásárolni, és a kisgyermekek szakszerű felvigyázók, oktatók mellett próbálhatták ki a gyermekmotorozást és a szimulátorokat.

A szervezők és a rendezvényre kilátogatók számára egyaránt fontos volt ez a két nap, hiszen egy év kihagyás után újra megrendezésre kerülhetett egy – a város életében- igen jelentős, már hagyományosnak mondható rendezvény!

// J.R.

ÚJ GAZDÁRA TALÁLTAK A KÖNYVEK

A városközpontba kitelepülve könyvcsomagokkal ajándékoztunk meg közel 300 járókelőt június 14-én. Az elmúlt időszakban sokan hozták be feleslegessé vált köteteiket hozzánk, melyek közül a szép állapotúakat becsomagoltuk, hogy megörvendeztethessük a város központjában sétálókat. Így az ajándék zsákbamacska volt, a felragasztott kis ikonok segítségévelmindössze annyittudtunk, hogy milyen témájú az adott kötet.

Akciónkat azért szerveztük, hogy felhívjuk a figyelmet arra, hogy könyvtárunk újra várja látogatóit, igaz, jelen helyzetben csak védettségi igazolvánnyal rendelkezők számára tudjuk biztosítani a válogatás lehetőségét, de könyvet stb. bárki kölcsönözhet, ugyanis teraszunkon mindenkit kiszolgálunk.

Nem titkolt szándékunk volt, hogy az ajándék mellé adott szórólappal- felhívjuk a figyelmet intézményünk szolgáltatásaira, illetve nyári programjainkra is.

Könyvtárunkban a könyvek mellett folyóiratok, hangoskönyvek, DVD-k és diafilmek is kölcsönözhetők, illetve egyéb szolgáltatások is igénybe vehetők. Mindez a 16 év alattiak és a 70 év felettiek számára ingyenes, de mindenki más is maximum 1000 forintért lehet a könyvtár tagja egy éven át.

Szeretettel várunk mindenkit!

// A könyvtár dolgozói

„NAGYVÁRAD ÜZENETE” A SEMSEY KASTÉLYBAN

A 2013. decemberében megnyílt felújított klasszicista Semsey Kastélyban működő Semsey Andor Múzeum az elmúlt években számos színvonalas képzőművészeti kiállításnak adott otthon. A balmazújvárosi kötődésű művésztelep alkotói, helyi művészek mellett többek között Medgyessy Ferenc, Molnár C. Pál, Munkácsy Mihály, Pablo Picasso, Dürer alkotásait is csodálhatták látogatóink.

Intézményünk nagy hangsúlyt fektet arra, hogy a gazdag, gyakran sokszínű, egyedi arculatú és sokszor unikum jellegű gyűjteménnyel rendelkező hazai és határon túli, valamint külföldi magángyűjtőkkel való tartós együttműködés során olyan képzőművészeti kiállításokat tárjon a látogatók elé, amelyekkel a település határain túl élő művészetrajongók kíváncsiságát, érdeklődését és tetszését is elnyerje.

Így Thomas Emmerling, Antal Péter, Kiss József és Nagy Ilona, valamint Dr. Cs. Tóth János és Hajdú László változatos és gazdag művészeti anyagát is bemutathattuk.

Június 25-én a Semsey Kastély Hajdú László gyűjtőt látta vendégül, akivel a nagyváradi Urszinyi Mária festőművésznő kiállítása kapcsán beszélgettünk.

A gyűjtő Hajdú László – aki hosszú évekre Nagyváradra kötözött, hogy mélyebb kapcsolatot építhessen ki az érteni, megismerni vágyott világgal - ezzel kapcsolatban így fogalmazott: „Én alapból szerettem Nagyváradot” Majd hozzátette: „Érdemes ezzel foglalkozni. Ennek áldoztam 1989-től minden időmet”.

Hajdú László elmondta, hogy a gyűjteményében fontos helyet elfoglaló Urszinyi Mária képek kapcsán megszólít bennünket Nagyvárad története, a magyar történet.

A város kultúrájában kiemelkedő szerepet játszó személyek közül Hajdú László kiemelte Forgách Ferenc püspököt, Mária Teréziát, gróf Széchényi Miklós püspököt. A 19-20. század nagyváradi képzőművészetéből Kara Mihály, Bőhm Pál, Bihari Sándor, Endrei Sándor, Szamossy Elek (Munkácsy tanítója), Mezei Lajos (Színyei Merse Pál mestere) művészetét.

A 19-20. század fordulóján Nagyvárad európai szintű város lett: „a hely ahol a személyek összekapcsolódtak”-fogalmazott Hajdú László. A tudományban a távíró, a villany, a tüdőszanatórium, az építészetben a szecesszió (Vágó testvérek, Rimanóczy-család) emelhető ki.

Urszinyi Mária az egyik legeredetibb nagyváradi alkotó: festő, grafikus, szobrász. A művésznő 1949. május 23-án született Nagyváradon. 1971-75 között Kolozsváron a „Ion Andreescu” Képzőművészeti Főiskola festészet szakán tanult, kitűnő eredménnyel végzett. Mesterei Miklóssy Gábor és Abodi Nagy Béla voltak. Dolgozott rajztanárként, majd lapillusztrátor volt. Egyénileg főként szülővárosában, csoportosan szerte a Kárpát-medencében állított ki. Munkái a tengerentúlra is eljutottak. Festményei hazai és külföldi állami és magángyűjteményekben megtalálhatók (Magyarország, Románia, Németország, Izrael, Kanada).

Urszinyi Mária festőművésznő kapcsán Hajdú László az időtlenséget, a rendkívüli egyszerűséget emelte ki. Művészetének lényege, hogy kapásból elutasítja az eszményi szépséget, képzeletből fest, a színekre, a színekből építi fel a művészetét. A félabsztrakt világú képek gyermekies nyelvezetűek.

A művek eredetisége, színvilága volt az, ami miatt elkötelezett rajongóvá vált. A művésznő - a gyűjtő elmondása szerint - szinte állandó kényszert érez az alkotásra, bármi a keze ügyébe kerül azt alapanyagnak tekinti a művészetéhez.

Hajdú László a művésznő három fő, történeti témájú munkájáról mesélt: a Rogérius elbeszéléséből ismert tatárdúlást bemutató 6 részes poliptichon és a Szent László témáját feldolgozó alkotás Nagyváradot hozzák közel a nézőhöz. Urszinyi Mária az ezredfordulón rögzítette képi formába a magyar történet és a várostörténet jelentős fordulatait. Ide tartozik még a művésznő Csaba királyfi székely eredettörténetét összefoglaló expresszív alkotása is. Csabáról azt érdemes tudnunk, hogy a legendák szerint ő telepítette le a székelyeket Erdélyben. A hun Attila fia, a székelyek imájára az égből, a Hadak útján érkezett, hogy megvédje népét.

A három fő alkotás közös érdeme hogy a magyar történelem meghatározó eseményeit, történeteit, személyeit fordítják képi nyelve. A képeket méretük, összetettségük és mozgalmasságuk is összefűzi. Nem realisták, hanem új expresszionizmus jegyében fogalmaznak.

Hajdú László kiemelte, hogy fontos lenne, hogy Nagyvárad jelentőségét felismerő helyen egyszer otthonra találnának ezek a magyar történelmet sűrítő művészi kompozíciók.

// Tóthné Pásztor Ágota

TUDNIVALÓK A VÉRADÁSRÓL

Ki lehet véradó?

Ha megfelel az alkalmassági feltételeknek, akkor véradó lehet az a személy, aki betöltötte a 18. életévét, és ha első véradó, akkor legfeljebb 60 éves, ha visszatérő véradó, akkor legfeljebb 65 éves.

A véradóknál vannak meghatározott súlykorlátok?

Igen! Legalább 50 és legfeljebb 140 kg testsúlyú személyek lehetnek véradók (egyedi elbírálás alapján nagyobb testsúly esetén is engedélyezhető a véradás)

Milyen igazolványt kell bemutatni?

- személyazonossági igazolvány, vagy más arcképes hatósági igazolvány: útlevél, jogosítvány, diákigazolvány, fegyveres testületi igazolvány
- TAJ kártya (lehet fénymásolat)
- lakcím kártya (első véradóknál eredeti irat bemutatása szükséges)

Évente hányszor lehet vért adni?

A véradások engedélyezett gyakorisága:

- nők esetében évente legfeljebb négy véradás (4 alkalom/365 nap),
- férfiak esetében évente legfeljebb öt véradás (5 alkalom/365 nap).

Mennyi időnek kell eltelnie két teljes véradás között?

Minimum nyolc hét (56 nap)

Lehet enni, alkoholmentes folyadékot inni a véradás előtt?

A véradás nem azonos a vérvétellel, ahol éhgyomorral kell érkezni. Véradás előtt viszont enni és inni is kell. Nagyon fontos, hogy a véradó a véradás előtt és után is bőségesen igyon folyadékot.

A véradás előtt milyen orvosi vizsgálat történik?

Ujjbegyéből vett vérmintából meghatározzák:

- vérének hemoglobin (vérfesték) értékét
- első véradók esetén az ABO vércsoportot.

Véradás előtt az alábbi fizikális vizsgálatok történnek:

- vérnyomásmérés,
- pulzusszámlálás,
- szükség esetén testsúlymérés,
- szükség esetén lázmérés, mellkas meghallgatás,nyirokcsomók tapintása

Mennyi vért vesznek le a véradáskor?

Átlagosan 450 ml-t, ami egy egészséges felnőtt ember számára veszélytelen. A szervezet ezt a mennyiséget megfelelő vasbevitel esetén könnyedén tudja pótolni.

Mennyi ideig tart a véradás?

A vér levétele 5-10 percig tart. Az egész folyamat, jelentkezéssel, adatfelvétellel, kivizsgálással együtt összesen fél-háromnegyed óra.

Kell pihenni a véradás után?

Pihenjen a véradás helyszínén legalább 5-10 percet. Aznap kerülje a nehéz fizikai munkát, sportot, és lehetőleg 1-2 órán keresztül ne dohányozzon.

A folyadékveszteséget kell pótolni?

A véradás után igyon bőségesen folyadékot.

Térítésmentes Magyarországon a véradás?

Magyarországon a véradás önkéntes és térítésmentes. A véradás után a véradók 1000 Ft összegű vásárlási utalványt kapnak, ami nem a vér ellenértéke, hanem a folyadék, kalória veszteség pótlására szolgáló élelmiszer beszerzését szolgálja.

Ha van tetoválásom és/vagy piercingem adhatok vért?

Fél évig nem adhat vért, akit tetováltak, vagy testékszert kapott. A tartós smink, ami magában foglalja a microbladig technikát is, azonos megítélés alá esik, mint a tetoválás.

Terhesség vagy szoptatás alatt lehet vért adni?

Terhesség alatt, és a terhesség után fél évig nem szabad vért adni. A szoptatás nem befolyásolja az alkalmasságot, azonban az anya egészségének védelme érdekében nem tanácsos az intenzív szoptatás időtartama alatt vért adni akkor sem, ha a szülés fél évnél régebben történt.

Antibiotikumos kezelés idején lehet vért adni?

A kizárási időt a kezelt betegség függvényében a véradás előtt kivizsgáló szakember állapítja meg. A kizárás általában a teljes gyógyulást követő egy hónapig (30 nap) tart, azonban súlyos fertőző betegségek esetén az antibiotikumos kezelés lezárását követően a kizárás még hosszú ideig, akár évekig fennállhat.

A cukorbetegek adhatnak vért?

Nem adhat vért, akinek 1-es típusú cukorbetegsége van, inzulin kezelésre szorul, vagy szövődményei alakultak ki a betegségtől.

MAGYAR VÖRÖSKERESZT

VÉRADÁS

A Magyar Vöröskereszt Területi Szervezete lakossági véradást szervez **2021. július 19-én** (hétfőn) **14:00-17:00-ig** Balmazújvároson a

Művelődési Házban

(Kossuth tér 18. szám

Szeretettel várunk minden segíteni szándékozó véradót!

A véradásra személyi igazolványát, lakcím- és TAJ-kártyáját kérjük hozza magával!

ELSŐRE DOBOGÓ

Az újonnan alakuló felnőtt labdarúgó együttesünk a nyáron kezdte meg szereplését a bajnoki rendszerben, s már az is komoly eredmény volt, hogy ezt - az alsóbb osztályok kihagyásával- a megyei I-ben tehette. Ott a pontvadászat során végig az élmezőnyben helyezkedett el, s az utolsó forduló után a nagyszerű bajnoki bronzérem került a futballistáink nyakába. A csapatból Mihalik László (1999) 26 alkalommal talált be az ellenfelek hálójába, mellyel a csoport góllövőlistáján az ötödik helyen végzett.

Május 29. // 30. forduló

Sárrétudvari KSE
Balmazújvárosi FC 1–1 (0–0)
250 néző. Vezette: Forgács K. (Nagy N., Katona L.).

Balmazújvárosi FC: Csorvási Tamás – Burics András, Mihalik László (Szabados Máté), Szabó Barna (Sándor Huba), Timkó Patrik (Vénig Attila), Tóth Gábor, Varga Dávid (Nagy Zoltán), Galla Patrik (Csige Zsolt), Bokros Tibor, Kovács Milán (Silling Máté), Fodor Tibor. Edző: Lajos Ferenc. Gól: Bajnók Imre 65', illetve Burics András 86'. Kiállítva: Szabó Tibor (Sárrétudvari) 88', illetve Fodor Tibor (Balmazújvárosi FC) 38'.

Lajos Ferenc: Büszke vagyok játékosaimra, nagyon kemény és férfias küzdelemben 60 perc emberhátrányban egy megérdemelt döntetlent hoztunk el az ezüstérmes otthonából. Köszönjük dr. Tiba István képviselő úr támogatását, mert nélküle ez a csapat nem tudott volna ebben a bajnokságban ilyen sikert elérni. Mindenkinek jó pihenést, szurkoljunk a magyar válogatottnak az Európa-bajnokságon.
(forrás: haon.hu)

A bajnokság végeredménye

1	Aqua-General HSE	30	28	1	1	172	15	157	85
2	SÁRRÉTUDVARI KSE	30	23	1	6	98	35	63	70
3	BALMAZÚJVÁROSI FC	30	21	4	5	90	33	57	67
4	Monostorpályi SE	30	18	3	9	119	48	71	57
5	BUSE	30	17	3	10	81	48	33	54
6	Derecske LSE	30	17	2	11	75	44	31	53
7	DASE	30	14	5	11	79	56	23	47
8	Kabai Meteorit SE	30	14	4	12	60	62	-2	46
9	BOCSKAI SE	30	13	3	14	69	62	7	42
10	Nyíradony VVTK	30	13	2	15	60	56	4	41
11	HAJDÚNÁNÁS FLEXO 2000 FK	30	12	3	15	68	63	5	39
12	DEAC II	30	8	3	19	70	68	2	27
13	Püspökladányi LE	30	8	3	19	45	90	-45	27
14	Hajdúsámson TTISZE	30	7	6	17	77	100	-23	27
15	HAJDÚHADHÁZI FK	30	4	3	23	34	163	-129	15
16	Hajdúböszörményi TE	30	0	0	30	14	268	-254	0

KÉZILABDA

A kézilabdázóinknál a lányok és fiúk is 1-1győzelemmel és vereséggel, valamint a tabella második helyén fejezték be a bajnokságot.

NŐI KÉZILABDA MEGYEI BAJNOKSÁG

Május 26.
Létavértes SC- Balmazújvárosi LKSE25-30 (11-15)
Május 28.
Nyíradony VVTK- Balmazújvárosi LKSE36-24 (17-11)

A tabella állása

hely	csapat	M	GY	D	V	LG	KG	GK	PONT
1.	Nyíradony VVTK	16	15	0	1	617	334	283	30
2.	Balmazújvárosi LKSE	16	11	0	5	465	374	91	22
3.	Létavértes SC	16	9	0	7	427	463	-36	18
4.	Berettyó MSE	16	5	0	11	417	487	-70	10
5.	KKHSZ	16	0	0	16	316	584	-268	0
6.	Hajdúszoboszló ANK SE (TÖRÖLVE)								

FÉRFI KÉZILABDA MEGYEI BAJNOKSÁG

Május 27.
Balmazújvárosi KK- DEAC NK U22 26-35 (15-18)
Május 29.
Balmazújvárosi KK- Berettyó MSE34-25 (18-13)

A tabella állása

1.	DEAC NK KFT U22	18	18	0	0	637	411	226	36
2.	Balmazújvárosi KK	18	11	0	7	568	506	62	22
3.	DEAC NK KFT II.	18	4	1	13	471	620	-149	8
4.	Berettyó MSE	18	2	1	15	404	543	-139	4

NYÁRI DIÁKMUNKA 2021

Az Innovációs és Technológiai Minisztérium koordinálása mellett az állami foglalkoztatási szervként eljáró fővárosi/megyei kormányhivatalok és az állami foglalkoztatási szervként eljáró járási (fővárosi kerületi) hivatalok megvalósításával „Nyári diákmunka 2021” elnevezéssel munkaerő-piaci programot indít.

A program célja, hogy már diákkorban elő kívánja segíteni a fiatalok munkához jutását és ezzel a korai munkatapasztalat mellett a jövedelemszerzés lehetőségét is biztosítja. A munka révén szerzett korai sikerélmény elősegíti a későbbi munkaszocializációs folyamatot is.

A program célcsoportjába azok a 16-25 év közötti, nappali tagozatos, tanulói, vagy hallgatói jogviszonnyal rendelkező és azt igazolni tudó diákok tartoznak, akik nem rendelkeznek sem vállalkozói, sem egyéb, foglalkoztatásra irányuló jogviszonnyal.
A program keretein belül a foglalkoztatás történhet a települési önkormányzatoknál, illetve az önkormányzat fenntartásában álló, önkormányzati alapfeladat ellátását végző intézménynél. Legfeljebb napi 4 órás foglalkoztatáshoz nyújtható támogatás, ami azonban nem lehet több mint a minimálbér – szakképzettséget igénylő munkakörökben a garantált bérminimum – időarányos hányada.

Foglalkoztatás időtartama: napi 4 órás/ 3 hét időtartam
Ütemezés: júliusban és augusztusban
Bér: minimálbér időarányos hányada bruttó 57.068.- Ft (3 hét/4 óra)

A programhoz csatlakozás előfeltétele, hogy a nappali tagozatos diák a lakó,- vagy tartózkodási helye szerint illetékes Járási Hivatal Foglalkoztatási Osztályán közvetítést kérőként nyilvántartásba vetesse magát.

Ehhez személyes okmányaival, valamint érvényes diákigazolványával, vagy annak az iskolai tanulmányok befejezése miatti visszavonásakor kiadott iskolalátogatási igazolásával kell a munkaviszony kezdete előtt a Foglalkoztatási Osztályra befáradnia annak érdekében, hogy a programba vonásának előfeltételét jelentő regisztrációja megtörténhessen.

A támogatás kizárólag a Járási Hivatal által a munkaerőigényre közvetített diák foglalkoztatásához nyújtható.

A „Nyári diákmunka 2021” elnevezésű programban történő részvételi szándékot, a Balmazújvárosi Városgazdálkodási Nonprofit Közhasznú Kft-ben jelezni kell!

Cím: Balmazújváros Vasút sor 1/a.

További információért kérjük, forduljon a Hajdú-Bihar Megyei Kormányhivatal Balmazújvárosi Járási Hivatala Foglalkoztatási Osztályának kollégáihoz!

FELHÍVÁS
kitüntető címek és díjak adományozásával kapcsolatos javalattételre

Tisztelt Lakosok!

A Képviselő-testület 15/2016. (IV. 27.) önkormányzati rendeletével kitüntető címek és díjak alapításáról döntött, amelynek keretében lehetőség van **„Balmazújváros Díszpolgára”** és **„Az év sportolója cím,** valamint **„Balmazújváros Városért”, „Balmazújváros Kultúrájáért”, „Balmazújváros Szolgálatáért”** és **„Balmazújváros Sportjáért”** díj adományozására.

A díjak és címek adományozására a Város Napja ünnepség keretében kerül sor.

Felhívjuk a Tisztelt Lakosok figyelmét arra, hogy amennyiben bármelyik kitüntető cím vagy díj adományozására javaslatot kívánnak tenni, úgy azt a körzetükhöz tartozó képviselő felé - részletes indoklással – 2021. JÚLIUS 25-ig (szerda) jelezzék.

A kitüntető címek és díjak adományozásának részletszabályait tartalmazó rendelet teljes szövege elérhető az njt.hu és a balmazujvaros.hu oldalakon.

TÁNCKIHÍVÁS

Az Egyesített Óvoda és Bölcsőde Intézmény egyik fiatal, lelkes óvodapedagógusa Csige Beáta ötleteként indult a tánckihíváshoz való csatlakozás.

Az intézmény 6 óvoda és 1 bölcsődei telephelyből áll. A javaslat továbbgondolásra került, így végül nem csak egy, hanem mind a hét telephely részese volt az örömtáncnak.

Az elmúlt időszakban, a Covid 19 vírus miatti nehéz helyzetben a közösségek összefogása példaértékű volt, ugyanakkor várták, hogy újra a régi, megszokott rendben folyhasson a munka.

A kényszerű csoport- és óvodaszintű rendkívüli szünetek alatt a gyermekek, és több megbetegedett kolléganő hiányát kellett elviselniük. A dolgozók egy emberként álltak be a hiányzók helyébe. Segítették egymást, és mindig érezték, hogy az összefogás, összetartozás érzése átsegíti őket a nehézségeken.

A felkészülés időszaka segítette az intézmény telephelyein dolgozó kolléganőket abban, hogy még közelebb kerüljenek egymáshoz. A próbák jó hangulatban teltek, felüdülésként hatott a közösségekre.

A felvételek telephelyenként készültek, kidomborítva sajátos arculatukat, megmutatva az ott dolgozók által képviselt értékeket is, az össztánc pedig az egységet szimbolizálja.

// Tarné Szabados Erzsébet Éva

KOMMUNÁLIS MUNKAGÉP A VÁROSGAZDÁLKODÁSNÁL

Június 28-án állt munkába a Balmazújvárosi Városgazdálkodási Nonprofit Közhasznú Kft. állományában a vadonatúj, négy évszakos, öt évre levizsgáztatott kommunális gép, amely utcát seper vízpermetezéssel, füvet nyír gyűjtéssel, lombot, egyéb kisebb szemetet szív fel, havat tol és mindezeket akár teherautóra is rakja. A gép folyamatosan munkába lesz állítva, a karbantartási és a szervizidőszakot kivéve. Kezeléséhez egy fő elegendő.

LAKOSSÁGI FELHÍVÁS

Tájékoztatjuk Önöket, hogy az Országos Mentőszolgálat a sürgősségi ügyeleti rendszer modellprogramjaként 2021. július 1-től Hajdú-Bihar megye egész területén - így Balmazújvároson is –ügyeleti rendszerének működtetéséről gondoskodik.

A betegeknek július 1-től az egységes 06 52 506-303 ügyeleti telefonszámokat kell hívniuk!

Az orvosi ügyelet helyileg Balmazújvároson a Dózsa György u. 1. sz. alatt üzemel a továbbiakban.

AZ OKTATÓ-NEVELŐ MUNKA ELISMERÉSE

A pedagógusok megünneplésére először 1952-ben került sor, ekkor adták át az első kiváló tanítói és tanári oklevéleket az ország legjobb oktatóinak.

Jelenleg kimagasló oktató-nevelő tevékenység elismerésére, adományozhatóak szakmai díjak. Ez az ünnep sokat veszített hivatalos jellegéből, intézményi szinten elsősorban a gyermekek köszöntik tanáraikat, ezért gondolt arra Hegedüs Péter polgármester úr, hogy pedagógusnap alkalmából 2021. június 4-én a Városháza dísztermében – a pandémiás helyzet miatt csak szűkebb körben, az intézmények vezetői jelenlétében -, de mégis személyesen köszöni meg a pedagógusok munkáját.

Nincs még egy munka, ahol ennyi a kudarc, hiábavaló erőfeszítés, mégis sok siker, ajándék, kellemetlen és kellemes meglepetés éri az embert. Nincs még egy ilyen nehéz mesterség, ahol ekkora hatása van a szónak, egy-egy jókor vagy éppen rosszkor mondott szónak. A gyermekek sikerein, néha megélt kudarcain látható, hogy a pedagógusok munkája sokszor azonnali sikerrel kecsegtet és van rá eset, amikor munkájuk valódi hasznát csak évek múlva láthatjuk.
Hasonlítható ez a hivatás a csendes esőhöz, amely jó sokáig tart, áztatja a földben megbújó magokat. Azok magukba szívják a nedvességet, és később akár szárazság esetén is képesek termőre fordulni.

Hegedüs Péter polgármester úr megköszönte a megjelentek áldozatos munkáját és kérte, hogy köszönetét az intézményvezetők tolmácsolják a tantestületük valamennyi tagja felé, majd ajándékcsomagot nyújtott át a kollektívák részére.

A szervezők köszönetüket fejezik ki a Balmazújvárosi Alapfokú Művészeti Iskola diákjainak Győrfi Kincsőnek és Kerekes Tamásnak, valamint felkészítő és közreműködő tanáraiknak, dr. Palcsuné Almási Kitti és Kun Katalin tanárnőknek a rendezvényen való színvonalas közreműködésükért.

TRIANON EMLÉKEZETE

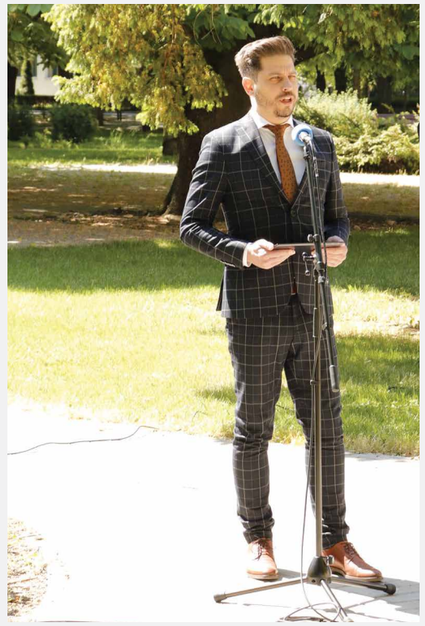

A békeszerződés aláírásának 101. évfordulóján koszorúzással emlékezett a város vezetése, és több intézmény és egyesület vezetője a Kossuth téri emlékműnél.

A rendezvényen Demeter Pál, Balmazújváros alpolgármestere tartott beszédet.

Idézet alpolgármester úr Trianonnal kapcsolatos gondolataiból:
”2010 óta nemzeti emléknap ez az évforduló, Nemzeti Összetartozás Napja néven. Megjegyzem, nagyon helyesen! Viszont egyes körök ünnepként kezelik ezt a napot. […] Ilyenkor kötelességünk az emlékezés, és felhívni az emlékezés fontosságára a figyelmet. Emlékeznünk kell a magyar nemzet legnagyobb tragédiájára.

Az elszakított magyarságra pedig, a nemzeti összetartozás szellemében kell gondolnunk. Nem engedhetjük meg, hogy az aktuálpolitika éket verjen közénk. Bár, azért azt meg kell jegyeznem, hogy ez igaz kellene hogy legyen a megmaradt, csonka országunkra is. Így legyen! Igazságot Magyarországnak!”

Az emlékműsorban többek között a BSZC Veres Péter Gimnázium, Technikum és Szakképző Iskola tanulója Jacsó Boglárka Juhász Gyula - Trianon c. versét szavalta.

Balmazújváros Város Önkormányzata
4060 Balmazújváros, Kossuth tér 4-5.
Tel: 52/580-102, Fax: 52/370-035
Ügyfélfogadás:
Hétfő: zárva, Kedd: 7:30–18:00
Szerda: 7:30–12:00, Csütörtök: zárva,
Péntek: 7:30–11:30
Szociális csoport - Irodák: Fsz.9., 10.
Helyi adó csoport - Irodák: Fsz. 15., 16., 17.
Építési csoport - Iroda: Fsz. 13.

NAV ügyfélszolgálat
Hétfő: 8:00–12:00, 13:00–16:00, Kedd: zárva
Szerda: 8:00–12:00, 13:00–16:00,
Csütörtök: 8:00–12:00, Péntek: 8:00–12:00

Kormányablak
Balmazújváros Kossuth tér 3.
Okmányiroda, Szociális ügyek,
Nyugdíjügyek, Gépjármű ügyek
Ügyfélfogadás: Hétfő: 8:00–18:00,
Kedd: 8:00–16:00, Szerda: 8:00–18:00,
Csütörtök: 8:00–16:00, Péntek: 8:00–12:00

Balmaz Intercom Kft.
Balmazújváros, Vasút sor 1/a. Tel: 52/240-049
Hétfő: 8:00–16:00, Kedd: 10:00–18:00
Csütörtök: 8:00–12:00, Péntek: 10:00–17:00

Temetkezés - Köztemető
Tel.: 52/370-052
Temetői ügyelet: 30/9588-310

Általános segélyhívó 112
Ezen a számon lehet elérni a mentőket, tűzoltóságot és a rendőrséget

Mentőszolgálat - Mentőállomás
4060 Balmazújváros, Dózsa Gy. u. 1.
Segélyhívó: 112

Orvosi rendelés (szakrendelésekkel)
Központi szám: 52/580-060

Központi Orvosi Ügyelet
4060 Balmazújváros, Dózsa György út 5-7.
Tel: 70/370-3104

Ügyeleti idő Hétfő-Péntek:
18:00-tól másnap reggel 08:00 óráig
Hétvégén, munkaszüneti
napokon folyamatosan

Rendőrkapitányság
4060 Balmazújváros, Debreceni utca 4.
Tel: 52/370- 013

Önkormányzati Tűzoltó-parancsnokság
4060 Balmazújváros, Debreceni u. 12.
Segélyhívó: 112
Tel: 52/ 370-066

Balmazújváros Római Katolikus Plébánia
4060 Balmazújváros, Kossuth tér 17.
Tel: 52/ 580-623

Balmazújvárosi Református Egyházközség
4060 Balmazújváros, Kossuth tér 12.
Tel/fax: 52/370-169
Hivatali órák: H–P: 8:00–12:00

Vízmű
4060 Balmazújváros, Nádudvari u. 10.
Web: vizcenter.hu
Tel: 80/205-157

Posta
4060 Balmazújváros, Dózsa Gy. u. 5-7.
Tel: 52/370-140
Nyitva: H–P: 8:00–18:00
Szo: 8:00–11:00

Városgazdálkodás
4060 Balmazújváros, Vasút sor 1/a.
Tel: 52/580-678

Balmazújvárosi Kistérség Humán Szolgáltató Központ
4060 Balmazújváros, Veres P. u. 8.
Tel: 52/580-598
4060 Balmazújváros, Debreceni u. 12.
Tel:52/370-399

Nefelejcs Idősek Otthona
4060 Balmazújváros, Veres Péter utca 57.
Tel: 52/370-222

Vöröskereszt
4060 Balmazújváros, Debreceni u. 12.
Tel: 70/933-8392
Ügyfélfogadás: K és Cs: 9:00–15:00
email: balmazujvaros@voroskereszt.hu

Magyar Máltai Szeretetszolgálat
4060 Balmazújváros, Debreceni u. 12.
Tel: 30/388-2732
Ügyfélfogadás: Csüt.: 14:00–16:00

KULTURÁLIS INTÉZMÉNYEK

Veres Péter Kulturális Központ
Balmazújváros, Kossuth tér 18.
Tel: 52/580-518, H-P: 8^{00}-20^{00} és Sz: 8^{00}-12^{00}

Semsey Kastély
Balmazújváros, Debreceni u. 2.
Tel: 52/821-555, K-V: 10^{00}-18^{00}

Lengyel Menyhért Városi Könyvtár
Balmazújváros Dózsa Gy. u. 1. Tel: 52/370-326
K–Sz: 8^{00}-18^{00}, Cs-P: 8^{00}-17^{00}, Szo: 8^{00}-12^{00}

Ifjúsági és Közösségi ház
Balmazújváros, Arany J. 1/b-c
Tel: 52/821-021, H-P: 8^{00}-20^{00}

Tourinform iroda
Balmazújváros, Debreceni u 2. Tel: 52/821-555
H–P: 9^{00}-17^{00}, Szombat:10^{00}-16^{00}

BAKI Egyesület
Balmazújváros, Batthyány u. 26.. Tel: 70/ 947-3201
Hétfő-Péntek 8^{00}-16^{00}, Szombat:12^{00}-18^{00}

/// Fotó: Tourinform, Balmazújváros

GYÓGYSZERTÁRAK

Augusztin Béla Gyógyszertár
Balmazújváros, Dózsa Gy. u 3.
Tel: 52/370-043
Hétfő–Péntek: 8:00-18:00,
Szombat: 8:00-12:00

Korona Patika
Balmazújváros, Veres P. 2/d
Tel: 52/377-392
Hétfő–Péntek: 8:00-18:00,
Szombat: 8:00-12:00

Őrangyal Gyógyszertár
Balmazújváros, Bocskai u 2-4.
Tel: 52/580-020
Hétfő–Péntek: 8:00–19:00
Hétvégén és ünnepnap: 8:00–12:00